

Stappenplan

| Actie | Uitvoerende instantie |
|--|--|
| Bij (vermoeden van) asbestincident "mono-inzetprocedure asbestincident" hanteren; | Bevelvoerder brandweer, (H)OvD-B of politiefunctionaris; |
| Meld aan GMK het vermoeden van vrijkomen van asbest en het starten van de asbestprocedure; | Bevelvoerder brandweer, (H)OvD-B of politiefunctionaris; |
| Bepaal het voorlopige mogelijke verspreidingsgebied | (H)OvD-B, AGS, WVD/MPL; |
| Oproepen van de GAGS; | Meldkamer |
| Oproepen van Salvage | Meldkamer |
| Deel het incident in categorie I, II of III (zie Fout! Verwijzingsbron niet gevonden. op bladzijde Fout! Bladwijzer niet gedefinieerd.); | (H)OvD-B; |
| Zet het terrein van het incident en het mogelijke verspreidingsgebied af op de afstand behorende bij de categorie (met bijbehorend afzetlint) op basis van visuele waarneming; | Bovenwinds: Politie op aangeven (H)OvD-B; Benedenwinds: Brandweer op aangeven (H)OvD-B; |
| Bepaal of omwonenden in de woning/bedrijfspannd kunnen blijven dan wel deze moeten verlaten. | In geval van redding: Bevelvoerder of (H)OvD brandweer. Als het gaat om de afweging wel of niet evacueren / ontruimen is dit bij uitstek een taak voor de GAGS. |
| Waarschuw bevolking primaire emissie (alleen bij categorie III); | Zonder gebruik alarmering sirenenet: media, NL Alert ¹ Met gebruik alarmering sirenenet: brandweer (het activeren van het sirenenet betekent automatische opschaling naar GRIP 3). Het handelingsperspectief wordt opgesteld door de operationeel woordvoerder in overleg met de GAGS; |
| Overweeg de noodzaak van opschaling naar GRIP en start CoPI; | (H)OvD-B, OvD-P, OvD-G, OvD-Bz |
| Start het proces communicatie; | (H)OvD-B in overleg met OvD-Bz, operationeel woordvoerder brandweer, GAGS en omgevingsdienst. Afhankelijk van het niveau van opschaling wordt communicatie verzorgd door de operationeel woordvoerder brandweer c.q. voorlichter CoPI, gemeente of team crisiscommunicatie. GHOR/GGD heeft een ondersteunende rol; |
| Stel definitief vast of asbest vrijkomt; | Omgevingsdienst schakelt direct na alarmering gespecialiseerd bedrijf in. In gemeenten die geen overeenkomst hebben met een omgevingsdienst is de OvD-Bz hier verantwoordelijk voor; |
| Na definitieve uitslag van het onderzoek door asbestdeskundige de al genomen maatregelen handhaven of bijstellen; | (H)OvD-B in overleg met de GAGS. GAGS interpreteert analyseresultaten en adviseert; |
| Tijdens en na inzet, ontsmetting; | Brandweer; |
| Registratie eigen personeel; | Iedere betrokken dienst en instantie die mogelijk in aanraking is gekomen met asbest; |
| Vóór het verlaten van de incidentlocatie het overdrachtsformulier invullen. | (H)OvD-B. |

¹ VD heeft besloten om NL alert alleen in te zetten samen met WAS, later dit jaar, na verhuizing GMK, zal toepassing NL Alert worden uitgebreid. Daarnaast wordt NL alert geactiveerd door OL, leider CoPI, AGS of communicatieadviseur ROT

Beslisschema

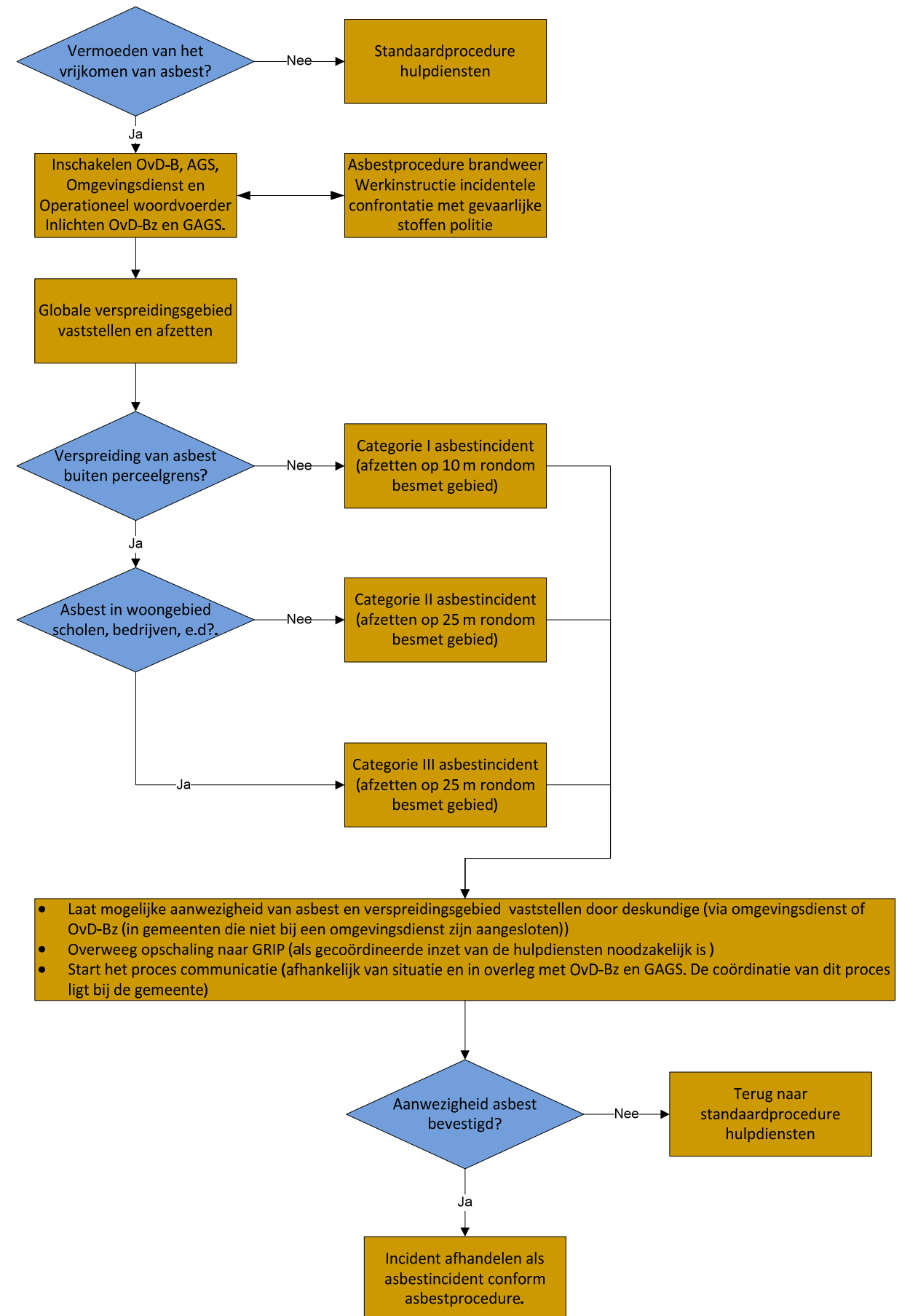

Algemene aandachtspunten

- Betreed het afzetgebied niet zonder persoonlijke beschermingsmiddelen en adembescherming;
- Eet, drink of rook niet in het besmette afzetgebied. Dit mag alleen -na ontsmetting bij de lijn besmet/schoon gebied- in schoon gebied;
- Neem aanwijzingen/opdrachten in acht die gegeven worden;
- Verlaat het besmette gebied niet zonder ontsmet te zijn;
- 3-traps ontsmetting (vuile ruimte, afspoelruimte, schone ruimte);
- Registratie personeel, materieel, materiaal en persoonlijke beschermingsmiddelen.

Politie

- Ter plaatse laten komen veiligheidscoördinator politie;
- Handhaven openbare orde. Publiek op afstand houden;
- Zorg dragen dat de overige diensten hun werk zonder belemmering kunnen doen;
- In overleg met brandweer bepalen van het af te zetten gebied en zorgen voor afzetting;
- Activiteiten van de politie afstemmen op de bestrijding van het incident en de opruimwerkzaamheden;
- Eventueel instellen van strafrechtelijk onderzoek;
- Registratie eigen personeel.

De algemene interne procedure is te vinden op het intranet van de politie. Het betreft de volgende documenten:

- Werkinstructie organisatie bij incidentele confrontatie met gevaarlijke stoffen;
- Werkinstructie leidinggevende bij incidentele confrontatie met gevaarlijke stoffen;
- Werkinstructie medewerker bij incidentele confrontatie met gevaarlijke stoffen.

Voor alle politietaken geldt: Voor zover deze zonder beschermende middelen kunnen worden uitgevoerd. Als dit niet mogelijk is moet dit in overleg met de brandweer worden geregeld

Brandweer

- Waarnemen (vermoedelijk) asbest (voorlopige vaststelling aanwezigheid asbest);
- Opstarten procedure asbestincident;
- Inschakelen Ovd-B, AGS, operationeel woordvoerder brandweer en omgevingsdienst die vervolgens ter plaatse komen. Inlichten Ovd-G en Ovd-Bz. Deze komen niet ter plaatse maar nemen telefonisch contact op met de GMK;
- Afzetten locatie van het incident (het brongebied wat alleen toegankelijk is met beschermende middelen);
- Bepalen en (laten) afzetten effectgebied;
- Eventueel activeren sirenenetwerk (betekent automatisch opschaling naar GRIP 3);
- Ontsmetten mensen en voertuigen (eigen en partners);
- Registratie eigen personeel;
- Invullen overdrachtsformulier.

Gebruikte afkortingen

| | | | |
|----------|---|--------|---|
| (H)Ovd-B | (Hoofd)officier van dienst brandweer | GRIP | Gecoördineerde regionale incidentbestrijdingprocedure |
| AGS | Adviseur gevaarlijke stoffen | MPL | Meetplanleider |
| CoPI | Commando plaats incident | Ovd-B | Officier van dienst brandweer |
| GAGS | Gezondheidskundig adviseur gevaarlijke stoffen | Ovd-Bz | Officier van dienst bevolkingszorg |
| GGD | Gemeenschappelijke gezondheidsdienst | Ovd-G | Officier van dienst geneeskundig |
| GHOR | Geneeskundige hulpverleningsorganisatie in de regio | Ovd-P | Officier van dienst politie |
| GMK | Gemeenschappelijke meldkamer | WVD | Waarschuwings- en verkenningdienst |

GHOR

- Deskundigheid van de GAGS inzetten voor het nemen van maatregelen, beoordelen, adviseren en handelingsperspectief;
- In overleg met brandweer, politie en gemeente maken van een actieplan en taakafbakening als de omvang/complexiteit van het incident hierom vraagt;
- Beoordelen van de potentiële blootstelling en advisering over gezondheidsrisico's;
- Adviseren over te treffen maatregelen m.b.t. bescherming van de volksgezondheid n.a.v. verspreiding van asbest in de omgeving;
- Leveren van inhoudelijke input en handelingsperspectief voor voorlichting en crisiscommunicatie; (tijdens het incident verloopt het informeren van bewoners en omwonenden veelal via de reguliere crisiscommunicatiemiddelen);
- Zorg dragen voor overdracht van GHOR naar de GGD;
- De GAGS informeert de GGD op de eerstvolgende werkdag over het incident (of eerder indien daar aanleiding toe is, bijvoorbeeld in geval van noodzaak opstarten GROEP);
- De GGD heeft één op één contact met bewoners en omwonenden in het nazorg traject en is aanspreekpunt voor omwonenden (zowel binnen als buiten het besmette gebied) als het gaat om vragen en/of klachten m.b.t. gezondheid als gevolg van een asbestincident;
- Registratie eigen personeel.

Voor alle GHOR-taken geldt: Voor zover deze zonder beschermende middelen kunnen worden uitgevoerd. Als dit niet mogelijk is moet dit in overleg met de brandweer worden geregeld.

Gemeente, bevoegd gezag, Provincie

- Ovd-Bz schakelt -voor zover dit niet automatisch door de omgevingsdienst wordt gedaan- asbestdeskundige in voor een asbestanalyse en heeft hiervoor een mandaat namens de betrokken gemeente;
- Waarschuwen bevolking bij primaire emissie:
 - Zonder gebruik alarmering sirenenet, internet, radio/tv, NL Alert;
 - Met gebruik alarmering sirenenet, brandweer;
 - GAGS ondersteunend.
- Communicatie aan bevolking en media:
 - Bij communicatie over een asbestincident geldt het reguliere proces communicatie uit het Crisisplan, met daarbij de aantekening dat in dit soort incidenten communicatie asynchroon wordt opgeschaald
 - GAGS en omgevingsdienst hebben een adviserende en ondersteunende rol;
 - De GGD heeft één op één contact met bewoners en omwonenden in het nazorg traject en is aanspreekpunt voor omwonenden (zowel binnen als buiten het besmette gebied) als het gaat om vragen en/of klachten m.b.t. gezondheid als gevolg van een asbestincident; het telefoonnummer van de GGD staat in de voorbeeldbrief categorie 3.
- Registratie eigen personeel;
- Verdere afhandeling van het incident.

Voor alle gemeentetaken geldt: Voor zover deze zonder beschermende middelen kunnen worden uitgevoerd. Als dit niet mogelijk is moet dit in overleg met de brandweer worden geregeld.

Omgevingsdiensten (Ovd-Bz in gemeenten die geen overeenkomst hebben met een OD)

- Inschakelen asbestdeskundige voor een asbestinventarisatie;
- Adviseert de gemeente over de asbestverspreiding, n.a.v. de resultaten uit de inventarisatie;
- Verzoekt eigenaar om via de verzekeringen asbest op te ruimen;
- Indien eigenaar niet het asbest opruimt zal de Omgevingsdienst bij spoed de gemeente adviseren om asbest (of gedeelte) d.m.v. besluit (bestuursdwang, last onder dwangsom) op te ruimen;
- Levert informatie aan de gemeente over voorlichting;
- Registratie eigen personeel.

Voor alle taken van de omgevingsdienst geldt: Voor zover deze zonder beschermende middelen kunnen worden uitgevoerd. Als dit niet mogelijk is moet dit in overleg met de brandweer worden geregeld.